

RAPPORT

Verkennd bodemonderzoek Menneweg 1a te Smilde

Opdrachtgever :

Projectnummer :

Datum : 2 november 2012

Auteur :

Paraaf :

Klijn Bodemonderzoek B.V.
Oudlandseweg 1, 9682 XT Oostwold
Telefoon 0597 – 55 12 12
Fax 084 – 74 74 357
Email info@klijn bv.com
Internet www.klijn bv.com



INHOUD	BLAD
1. INLEIDING	3
1.1. Algemeen	3
1.2. Opbouw	3
2. VOORONDERZOEK	3
2.1. Algemeen	3
2.2. Ligging en omgeving locatie	4
2.3. Historisch en huidig gebruik	4
2.4. Bodemkwaliteitskaart	4
2.5. Toekomstig gebruik van het terrein	4
2.6. Financieel/juridisch	4
2.7. Regionale opbouw en geohydrologie	5
2.8. Onderzoekshypothese	5
3. ONDERZOEKSPROGRAMMA	6
4. BODEMGEGEVENS	6
4.1. Bodemgesteldheid en zintuiglijke waarnemingen	6
4.2. Samenstelling grondmengmonsters	7
5. RESULTATEN METINGEN EN CHEMISCHE ANALYSES	7
5.1. Meetgegevens grondwater	7
5.2. Analyseresultaten	7
5.3. Toelichting analyseresultaten	10
6. SAMENVATTING EN CONCLUSIES	11
6.1. Samenvatting	11
6.2. Conclusies en aanbevelingen	11
6.3. Slotopmerking	11

BIJLAGEN

1	Ligging van de locatie en kadastrale kaart
2	Boorprofielen en legenda
3	Analyserapporten
4	Toelichting toetsingskader
5	Overzicht posities monsternamenpunten

1. INLEIDING

1.1. Algemeen

In opdracht van Naam is door Klijn Bodemonderzoek B.V. een verkennend bodemonderzoek uitgevoerd op de locatie Menneweg 1a te Smilde.

De aanleiding tot het verkennend bodemonderzoek vormt de voorgenomen bestemmingswijziging en aanvraag van een omgevingsvergunning in verband met de geplande bouwaanvraag op het perceel. Het onderzoek heeft alleen betrekking op de plaats van de geplande nieuwbouw.

Het doel van het verkennend bodemonderzoek is het verkrijgen van een indicatie van de kwaliteit van de grond en het ondiepe grondwater ter plaatse van de onderzoekslocatie.

Klijn Bodemonderzoek B.V. is gecertificeerd volgens “NEN-EN-ISO 9001:2008”, voor het uitvoeren van milieukundig bodemonderzoek, inclusief partijkeuringen conform het Besluit Bodemkwaliteit en tevens volgens de “Beoordelingsrichtlijn voor het procescertificaat Veldwerk bij milieuhygiënisch bodemonderzoek SIKB 2000, protocollen 2001, 2002, 2003 en 2018”.

Met betrekking tot onderhavig onderzoek verklaart Klijn Bodemonderzoek B.V. op geen enkele wijze in organisatorische, financiële of personele zin, betrokkenheid te hebben met de activiteiten van de opdrachtgever. De achterliggende gedachte hierbij is dat er geen “eigen” grond wordt onderzocht.

1.2. Opbouw

In het voorliggende rapport komen de volgende aspecten aan de orde:

- vooronderzoek (hoofdstuk 2);
- onderzoeksprogramma (hoofdstuk 3);
- bodemgegevens (hoofdstuk 4);
- metingen en chemische analyses (hoofdstuk 5);
- samenvatting, toetsing van de gekozen onderzoekshypothese, conclusies en aanbevelingen (hoofdstuk 6).

2. VOORONDERZOEK

2.1. Algemeen

Ten behoeve van het bodemonderzoek is een standaard vooronderzoek uitgevoerd (NEN 5725). In het vooronderzoek wordt informatie verzameld over het vroegere en huidige gebruik van het terrein. Het onderzoek is gericht op het vinden van mogelijke bronnen van bodembelasting. Evenals het verzamelen van informatie over het toekomstige gebruik, bodemopbouw, geohydrologie en financieel/juridische aspecten. Op basis van de verzamelde gegevens kan een totaalbeeld worden gevormd en conclusies worden getrokken over de afbakening van het geografische besluitvormingsgebied, de afbakening van de onderzoekslocatie voor het bodemonderzoek, de onderverdeling van de onderzoekslocatie voor het bodemonderzoek in deellocaties en de te hanteren onderzoekshypothese per deellocatie.

De verzamelde informatie is opgesplitst in de volgende categorieën:

- ligging en omgeving locatie (paragraaf 2.2)
- historisch en huidig gebruik (paragraaf 2.3)
- bodemkwaliteitskaart (2.4)
- toekomstig gebruik (2.5)
- financieel/juridisch (2.6)
- bodemopbouw en geohydrologie (2.7)

Ter verkrijging van de benodigde informatie zijn onderstaande bronnen geraadpleegd:

- locatie-inspectie (d.d. 15 oktober 2012);
- informatie opdrachtgever;
- internetsite Provincie Drenthe(bodem informatie);
- internetsite bodeminformatie (www.bodemloket.nl);
- Luchtfoto Google Earth;
- Grondwaterkaart van Nederland;
- Topografische Atlas van Nederland (2002);
- kadastralekaart.

Voorafgaand aan de veldwerkzaamheden zijn de internetsites van het bodemloket en de provincie Drenthe geraadpleegd. Tevens is door Klijn Bodemonderzoek een locatie-inspectie uitgevoerd waarbij onder andere is gelet op verdachte plekken (zoals verkleuringen, brandplekken, olieopslag etc.), asbest op of in de bodem, asbestbeschoeiingen, verzakkingen en ophogingen.

2.2. Ligging en omgeving locatie

De onderzoekslocatie bevindt zich aan de westzijde van het dorpscentrum buiten de bebouwde kom van Smilde. De omgeving van de onderzoekslocatie betreft voornamelijk bouw- en /of weilanden (agrarisch gebied).

De onderzoekslocatie ligt aan de Menneweg 1a te Smilde en is kadastraal bekend als *Gemeente Smilde, sectie D, nr. 1975*. Voor een topografisch overzicht van de locatie en omgeving verwijzen wij naar de tekening in bijlage 1, een tekening van de locatie is weergegeven in bijlage 5.

2.3. Historisch en huidig gebruik

De gehele locatie aan de Menneweg 1a te Smilde heeft een oppervlakte van circa 15.000 m². Het perceel is in gebruik als weiland. Het onderzoeksterrein heeft een oppervlakte van circa 1.200 m² en bevindt zich aan de zuidwest zijde van het perceel. Het perceel is voorzover bekend alleen in gebruik geweest als gras- en/of akkerland (agrarische bestemming). Op de locatie hebben, voor zover bekend, geen activiteiten plaatsgevonden die de milieuhygiënische kwaliteit van grond en grondwater nadelig kunnen hebben beïnvloed. Uit gegevens verkregen van de internetsite van het bodemloket is gebleken dat over de aanwezigheid van onder- of bovengrondse opslag tanks of in het verleden uitgevoerde dempingen geen gegevens bekend zijn. Tevens is niet bekend of op de onderzoekslocatie in het verleden een bodemonderzoek is uitgevoerd. Op de locatie is geen sprake van (voormalige) puntbronnen en er zijn geen gegevens bekend over eventuele uitgevoerde verdachte (bodembedreigende) activiteiten op het perceel.

2.4. Bodemkwaliteitskaart

Uit gemeentelijke informatie is gebleken dat de bovengenoemde locatie binnen zone Overig (Buitengebied) van de gemeentelijke bodemkwaliteitskaart ligt.

2.5. Toekomstig gebruik van het terrein

De bestemming van de onderzoekslocatie zal in de toekomst worden gewijzigd in een woonbestemming.

2.6. Financieel/juridisch

Op het perceel hebben, voorzover bekend, geen calamiteiten plaatsgevonden waarbij de bodem verontreinigd is geraakt.

2.7. Regionale opbouw en geohydrologie

De regionale bodemopbouw ter plaatse van de onderzoekslocatie is weergegeven in tabel 1.

Tabel 1: Regionale bodemopbouw (kaartblad 17A, boring 11 DGV-TNO)

diepte m-mv	textuur	doorlatendheid
0 – 6	LEEM	slecht
6 – 50	ZAND (uiterst fijn t/m zeer fijn)	matig/goed
50+	ZAND (matig fijn t/m matig grof)	goed

Het maaiveld ter plaatse van de onderzoekslocatie ligt op ca. 11,7 m+ NAP.

De regionale stromingsrichting van het diepe grondwater is vermoedelijk in westelijke richting.

De stromingsrichting van het freatisch grondwater wordt voornamelijk beïnvloed door de aanwezigheid van sloten en watergangen. De stromingsrichting van het freatisch grondwater ter plaatse van de onderzoekslocatie is vermoedelijk in noordwestelijke richting.

2.8. Onderzoekshypothese

Conform de aanpak van de NEN 5740 dient, voorafgaand aan de uitvoering van het veld- en laboratoriumonderzoek, op basis van de verkregen informatie een hypothese te worden opgesteld. Het betreft hierbij een aanname met betrekking tot het al dan niet aanwezig zijn van bodemverontreiniging op de te onderzoeken locatie.

Op basis van de gestelde informatie met betrekking tot de historie en het huidige gebruik van de onderzoekslocatie, wordt de onderzoekslocatie beschouwd als “niet-verdacht” ten aanzien van bodemverontreiniging. Bij onverdachte locaties luidt de onderzoekshypothese dat de bodem niet verontreinigd is met stoffen in concentraties boven de achtergrondwaarde (grond) en/of de streefwaarde (grondwater).

Voor het toetsen van bovenstaande hypothese is de onderzoeksstrategie “onverdacht” uitgevoerd. Deze strategie is verder uitgewerkt in hoofdstuk 3.

3. ONDERZOEKSPROGRAMMA

Ten behoeve van dit onderzoek is een programma voor veld- en laboratoriumwerk opgesteld.

De onderzoeksopzet is gebaseerd op de Nederlandse Eindnorm voor verkennend bodemonderzoek (NEN 5740) voor een onverdachte locatie (ONV). Volgens de NEN 5740 wordt de eerdergenoemde hypothese aanvaard indien in de grond en/of het freatisch grondwater geen concentraties van onderzochte parameters worden aangetroffen boven de achtergrond- of streefwaarden.

Het veldonderzoek is uitgevoerd volgens de SIKB Beoordelingsrichtlijn voor Veldwerk bij Milieuhygiënisch Bodemonderzoek (BRL SIKB 2000) en de Nederlandse Normen en Praktijk Richtlijnen (NEN en NPR) van het Nederlands Normalisatie-Instituut.

De verrichte veldwerkzaamheden en chemische analyses zijn weergegeven in tabel 2.

Tabel 2: Verrichte veldwerkzaamheden en chemische analyses

(deel-)locatie	oppervlakte m ²	monsternamenpunten ¹⁾	Chemische analyses	
			grond ²⁾	grondwater ³⁾
nieuwbouw	1.200	6 boringen tot 0,5 m-mv 1 boring tot 2,0 m-mv 1 boring met peilbuis	1 x NEN-bovengrond 1 x NEN-ondergrond	1 x NEN-grondwater

¹⁾ m-mv = meter minus maaiveld

²⁾ NEN-grond = zware metalen (Ba, Cd, Co, Cu, Hg, Pb, Mo, Ni en Zn); PCB's; minerale olie (GC); PAK -VROM

³⁾ NEN-grondwater = zware metalen (Ba, Cd, Co, Cu, Hg, Pb, Mo, Ni en Zn); vluchtige aromaten (benzeen, toluen, ethylbenzeen, xylenen, naftaleen en styreen); minerale olie (GC); vluchtige organische halogeenverbindingen

De posities van de monsternamenpunten zijn in bijlage 5 weergegeven.

De chemische analyses zijn conform het AS3000 protocol uitgevoerd door het milieulaboratorium van AL-West B.V. te Deventer. AL-West B.V. beschikt over een accreditatie volgens NEN-EN-ISO 17025.

4. BODEMGEGEVENS

4.1. Bodemgesteldheid en zintuiglijke waarnemingen

Ten behoeve van het onderzoek is op 15 oktober 2012 een veldonderzoek uitgevoerd door naam (erkend monsternemer volgens certificaat K44009/03). Het opgeboorde materiaal is in het veld beoordeeld op textuur, (afwijkende) kleuren en zintuiglijk waarneembare verontreinigingen.

Tijdens de boorwerkzaamheden is zintuiglijk geen asbestverdacht materiaal waargenomen in de bodem. Ook zijn er geen andere bijzonderheden in de bodem geconstateerd die kunnen duiden op een verontreiniging in de grond en/of het grondwater. De boorprofielen met veldwaarnemingen zijn opgenomen in bijlage 2.

4.2. Samenstelling grondmengmonsters

Op basis van de bodemopbouw en de zintuiglijke waarnemingen zijn grondmonsters geselecteerd voor chemische analyse. Bij het samenstellen van de grondmengmonsters is als uitgangspunt gehanteerd dat een mengmonster kan worden samengesteld uit individuele grondmonsters, indien het bodemmateriaal min of meer dezelfde samenstelling heeft.

De samenstelling van de grond(meng)monsters is vermeld in tabel 3.

Tabel 3: Samenstelling grond(meng)monsters

Grond(meng)monster	Samengesteld uit boringen	Diepte (m-mv)	Opmerking
MM1	1+2+3+4+5+6+7+8	0,0-0,5	-
MM2	1+2	0,5-2,0	-

5. RESULTATEN METINGEN EN CHEMISCHE ANALYSES

5.1. Meetgegevens grondwater

Voordat de peilbuis is bemonsterd, is de waterstand in de peilbuis gemeten. Tevens zijn het elektrisch geleidingsvermogen (EC), troebelheid (NTU) en de zuurgraad (pH) van het water bepaald. De grondwatermonsters zijn in het veld, voor zover noodzakelijk, gefiltreerd en geconserveerd. De resultaten van de metingen zijn weergegeven in tabel 4. De watermonstername is op 22 oktober 2012 uitgevoerd door Naam (erkend monsternemer volgens certificaat K44009/03).

Tabel 4 Meetgegevens grondwater

Peilbuis	Filterdiepte	Waterstand	Monster	Toestroming	Afgepompt liter	Troebelheid NTU	elektrisch geleidingsvermogen $\mu\text{S}/\text{cm}$	zuurgraad (pH)
	m-mv	m-mv	be-/onbelucht					
1	2,5-3,5	1,85	onbelucht	goed	5,5	2,53	355	4,21

De resultaten van deze metingen hebben geen aanleiding gegeven tot het bijstellen van het onderzoeksprogramma.

5.2. Analyseresultaten

De analyseresultaten zijn getoetst aan de toetsingscriteria zoals die door het Ministerie van VROM in het kader van de Wet Bodembescherming zijn vastgelegd in de circulaire "Regeling Bodemkwaliteit" en "Bodemsanering 2009". Een toelichting op het toetsingskader is opgenomen in bijlage 4. Tabel 5 geeft een overzicht van de toetsingsresultaten van de grondmengmonsters. In tabel 6 zijn de toetsingsresultaten van het grondwater weergegeven. In bijlage 3 zijn de analyserapporten van de grondmeng- en grondwatermonsters opgenomen.

Door een aantal wijzigingen in de Regeling Bodemkwaliteit zijn per 1 april 2009 de normen voor barium in grond tijdelijk buiten werking gesteld. Als blijkt dat verhoogde gehalten aan barium worden veroorzaakt door antropogene bronnen, kan het bevoegd gezag dit gehalte beoordelen aan de voormalige interventiewaarden.

Tabel 5: Analyseresultaten en toetsing grond(meng)monsters (gehalten in mg/kg d.s., tenzij anders vermeld)

Monster Samenstelling Traject (m-mv)	MM1 1+2+3+4+5+6+7+8 0,0-0,5					MM2 1+2 0,5-2,0				
	A		½(A+I)		I	A		½(A+I)		I
Organische stof	4,9					<1,0				
Fractie < 2 µm	1,7					<1,0				
Carbonaten dmv asrest	1,5									
Droge stof (Ds)										
Droge stof	85,1					91,1				
Metalen										
Barium (Ba)	<20	-				<20	-			
Cadmium (Cd)	<0,2	-	0,40	4,48	8,56	<0,2	-	0,35	3,95	7,55
Cobalt (Co)	2	-	4,27	29,2	54,0	<1	-	4,27	29,2	54,0
Koper (Cu)	8,3	-	21,3	61,1	101	<5	-	19,3	55,6	91,8
Kwik (Hg)	0,11	-	0,11	-	-	<0,05	-	0,10	-	-
Lood (Pb)	42	+	33,5	194	355	<10	-	31,8	184	337
Molybdeen (Mo)	<1,5	-	<d	95,0	190	<1,5	-	<d	95,0	190
Nikkel (Ni)	<4	-	12,0	23,1	34,3	<4	-	12,0	23,1	34,3
IJzer (Fe) % ds	<5									
Zink (Zn)	27	-	63,4	195	326	<20	-	59,0	181	303
Polyclische Aromatische Koolwaterstoffen (PAK)										
Naftaleen	<0,05	-				<0,05	-			
Anthraceen	<0,05	-				<0,05	-			
Fenanthreen	<0,05	-				0,072				
Fluorantheen	<0,05	-				<0,05	-			
Benzo(a)anthraceen	<0,05	-				<0,05	-			
Chryseen	<0,05	-				<0,05	-			
Benzo(a)pyreen	<0,05	-				<0,05	-			
Benzo(ghi)peryleen	<0,05	-				<0,05	-			
Benzo(k)fluorantheen	<0,05	-				<0,05	-			
Indeno-(1,2,3-c,d)pyreen	<0,05	-				<0,05	-			
Som PAK (Factor 0,7)	0,35	-	1,50	20,8	40,0	0,39	-	1,50	20,8	40,0
Som PAK (VROM)	0	-	1,50	20,8	40,0	0,072	-	1,50	20,8	40,0
Polychloorbifenylen										
PCB 52	<0,001	-				<0,001	-			
PCB 28	<0,001	-				<0,001	-			
PCB 101	<0,001	-				<0,001	-			
PCB 118	<0,001	-				<0,001	-			
PCB 138	<0,001	-				<0,001	-			
PCB 153	<0,001	-				<0,001	-			
PCB 180	<0,001	-				<0,001	-			
Som PCB (Factor 0,7)	0,0049	-	0,0098	0,25	0,49	0,0049	-*	0,0040	0,10	0,20
Minerale olie										
fractie C10-C12	<4	-				<4	-			
fractie C12-C16	<4	-				<4	-			
fractie C16-C20	<2	-				<2	-			
fractie C20-C24	2,8					<2	-			
fractie C24-C28	5,2					<2	-			
fractie C28-C32	13					<2	-			
fractie C32-C36	5,9					<2	-			
fractie C36-C40	<2	-				<2	-			
Totaal olie	31	-	93,1	1272	2450	<20	-	38,0	519	1000

- het gehalte is kleiner dan of gelijk aan de achtergrondwaarde (A) en/of de detectiegrens

-* het gehalte som factor 0,7 is groter dan, maar echter de separate gehalten zijn kleiner dan de achtergrondwaarde (A) of detectiegrens

+ het gehalte is groter dan de achtergrondwaarde (of de detectiegrens, indien deze hoger is) en kleiner dan of gelijk aan het gemiddelde van de achtergrond- en interventiewaarde (½(A+I))

++ het gehalte is groter dan het gemiddelde van de achtergrond- en interventiewaarde en kleiner dan of gelijk aan de interventiewaarde (I)

+++ het gehalte is groter dan de interventiewaarde

Tabel 6: Analyseresultaten en toetsing grondwatermonster (gehalten in µg/l, tenzij anders vermeld)

Peilbuisnummer Filtertraject (m-mv)	01 2,5-3,5		S	½(S+I)	I
Metalen					
Barium	130	+	50	338	625
Cadmium	<0,8	-	0,4	3,2	6,0
Cobalt	<20	-	20	60	100
Koper	17	+	15	45	75
Kwik (niet vluchtig)	<0,05	-	0,05	0,18	0,30
Lood	<15	-	15	45	75
Molybdeen	<5	-	5,0	153	300
Nikkel	<15	-	15	45	75
Zink	79	+	65	433	800
Vluchtige aromaten					
Benzeen	<0,2	-	0,2	15	30
Tolueen	<0,5	-	7,0	504	1000
ethylbenzeen	<0,5	-	4,0	77	150
ortho-xyleen	<0,1	-			
meta,para-xyleen	<0,2	-			
som xylenen factor 0,7	0,21	-*	0,2	35	70
Styreen	<0,5	-	6,0	153	300
Polyclische Aromatische Koolwaterstoffen (PAK)					
Naftaleen	<0,05	-	0,01	35	70
VOCL					
1,1-dichloorethaan	<0,5	-	7,0	454	900
1,2-dichloorethaan	<0,5	-	7,0	204	400
1,1-dichlooretheen	<0,1	-	0,0100	5,0	10,0
c 12-dichlooretheen	<0,1	-			
t 12-dichlooretheen	<0,1	-			
dichloormethaan	<0,2	-	0,01	500	1000
som dichlethenen factor 0,7	0,14	-*	0,0100	10	20
1,1-dichloorpropaan	<0,2	-			
1,2-dichloorpropaan	<0,2	-			
1,3-dichloorpropaan	<0,2	-			
som dichlpropaan factor 0,7	0,42	-	0,8	40	80
tetrachlooretheen (per)	<0,1	-	0,0100	20	40
tetrachloormethaan (tetra)	<0,1	-	0,01	5,0	10,0
111-trichloorethaan	<0,1	-	0,0100	150	300
112-trichloorethaan	<0,1	-	0,0100	65	130
trichlooretheen (tri)	<0,5	-	24	262	500
trichloormethaan (chloroform)	<0,5	-	6,0	203	400
vinylchloride (monochlooretheen)	<0,2	-	0,0100	2,5	5,0
tibroommethaan (bromoform)	<0,5	-	-	315	630
Minerale olie					
fractie C10-C12	<20	-			
fractie C12-C16	<20	-			
fractie C16-C20	<10	-			
fractie C20-C24	<10	-			
fractie C24-C28	<10	-			
fractie C28-C32	<10	-			
fractie C32-C36	<10	-			
fractie C36-C40	<10	-			
Totaal olie	<100	-	50	325	600

- het gehalte is kleiner dan of gelijk aan de streefwaarde (S) en/of de detectiegrens

-* het gehalte som factor 0,7 is groter dan, maar echter de separate gehalten zijn kleiner dan de streefwaarde (S) of detectiegrens

+ het gehalte is groter dan de streefwaarde (of de detectiegrens, indien deze hoger is) en kleiner dan of gelijk aan het gemiddelde van de streef- en interventiewaarde (½(S+I))

++ het gehalte is groter dan het gemiddelde van de streef- en interventiewaarde en kleiner dan of gelijk aan de interventiewaarde (I)

+++ het gehalte is groter dan de interventiewaarde

5.3. Toelichting analyseresultaten

Op basis van de veldwaarnemingen en de analyseresultaten kan de bodemkwaliteit als volgt worden toegelicht:

Grond

Zintuiglijk zijn geen verontreinigingen waargenomen.

Analytisch is in het mengmonster van de bovengrond (MM1), ten opzichte van de achtergrondwaarde, een verhoogd gehalte aan lood aangetoond.

Analytisch is in MM2, mengmonster van de ondergrond, ten opzichte van de achtergrondwaarde, een verhoogd gehalte aan PCB (som factor 0,7) aangetoond.

De oorzaak van de lichte verhoogde gehalten aan lood, in het mengmonster van de bovengrond, is niet exact aan te geven. Vermoedelijk hangt het licht verhoogde gehalte aan lood samen met het menselijk gebruik van het terrein.

Gezien het feit dat de rapportagegrens voor PCB (som factor 0,7) in het laboratorium hoger liggen dan de geldende achtergrondwaarden in de grond, wordt voor het gehalte aan PCB (som factor 0,7), gemeten in de ondergrond van MM2, een waarde gerapporteerd die hoger is dan deze achtergrondwaarde. Omdat echter voor de onafhankelijke PCB's (PCB 28 t/m PCB 180) geen verhogingen zijn aangetroffen, mag er volgens het Ministerie van VROM vanuit worden gegaan dat het gehalte aan PCB (som factor 0,7) kleiner is dan de achtergrondwaarde.

Voor de volledigheid dient te worden vermeld dat bij analyse van mengmonsters de gehalten bij separate analyse van individuele deelmonsters zowel hoger als lager kunnen uitvallen.

Grondwater

Analytisch zijn in het grondwater ter plaatse van peilbuis 01, ten opzichte van de streefwaarde, verhoogde gehalten aan barium, koper, zink, xylenen (som factor 0,7) en cis/trans-1,2-dichloorethenen (som factor 0,7) aangetoond.

De licht verhoogde gehalten aan barium, koper en zink in het grondwater kunnen mogelijk worden toegeschreven aan de natuurlijke samenstelling van regionaal aanwezige sedimenten. In de loop der tijd is het sedimentmateriaal verweerd waarbij het aanwezige barium, koper en zink zijn uitgespoeld naar het grondwater, waar het momenteel als een van nature verhoogde achtergrondconcentratie wordt aangetroffen.

Gezien het feit dat de rapportagegrens voor xylenen (som factor 0,7) en cis/trans-1,2-dichloorethenen (som factor 0,7) in het laboratorium hoger liggen dan de geldende streefwaarden in het grondwater, wordt voor het gehalte aan deze componenten een waarde gerapporteerd die hoger is dan deze streefwaarde. Omdat echter voor de onafhankelijke xylenen (m,p-xyleen en o-xyleen) en dichloorethenen (cis 1,2 en trans 1,2) geen verhogingen zijn aangetroffen, mag er volgens het Ministerie van VROM vanuit worden gegaan dat het gehalte aan deze componenten kleiner is dan de streefwaarde.

De gemeten zuurgraad (pH) en geleidbaarheid (EC) zijn niet afwijkend voor het plaatselijke bodemtype.

6. SAMENVATTING EN CONCLUSIES

6.1. Samenvatting

In opdracht van Naam is een verkennend bodemonderzoek uitgevoerd op de locatie Menneweg 1a te Smilde. In het uitgevoerde bodemonderzoek is door middel van de bemonstering en analyse van grond en grondwater de milieuhygiënische bodemkwaliteit ter plaatse van de onderzoekslocatie vastgesteld.

Van de bodemkwaliteit op de onderzoekslocatie is het volgende beeld verkregen:

- Zintuiglijk zijn er geen verontreinigingen waargenomen;
- Zintuiglijk zijn geen asbestverdachte materialen waargenomen;
- Analytisch is in de bovengrond een licht verhoogd gehalte aan lood geconstateerd;
- Analytisch zijn in de ondergrond geen verhoogde gehalten geconstateerd;
- Analytisch zijn in het grondwater licht verhoogde gehalten aan barium, koper en zink geconstateerd.

6.2. Conclusies en aanbevelingen

Gezien de resultaten van het onderzoek wordt geconcludeerd dat de voor de onderzoekslocatie opgestelde hypothese “niet verdachte locatie”, formeel gezien niet juist is. Er zijn immers op de locatie enkele licht verhoogde gehalten aangetroffen.

De geconstateerde verhoogde gehalten liggen onder het “criterium voor nader onderzoek” en vormen géén aanleiding tot het instellen van een nader bodemonderzoek.

Op basis van de onderzoeksresultaten bestaan er, vanuit milieuhygiënisch oogpunt gezien, geen belemmeringen ten aanzien van het gebruik en bestemmingswijziging van en de geplande aanvraag van een omgevingsvergunning ten behoeve van de geplande bouwactiviteiten op het terrein.

Voor de volledigheid kan nog worden vermeld dat de grond, bij eventuele ontgravingswerkzaamheden, naar verwachting zonder beperkingen kan worden hergebruikt. Hierbij dient te worden opgemerkt dat dit een indicatieve toetsing aan de Regeling en het Besluit Bodemkwaliteit betreft; het onderzoek is immers niet uitgevoerd conform de eisen van het Besluit Bodemkwaliteit. Voor grond welke op het perceel wordt toegepast gelden ons inziens, gezien de geringe overschrijdingen ten opzichte van de achtergrondwaarden, geen gebruiksbeperkingen.

6.3. Slotopmerking

Het onderhavige onderzoek is op zorgvuldige wijze verricht volgens de huidige inzichten en algemeen gebruikelijke methoden. Hoewel het verrichte veldonderzoek, zoals ieder milieutechnisch onderzoek, steekproefsgewijs is uitgevoerd, is ernaar gestreefd om representatieve monsters te verkrijgen. Het is echter nooit uit te sluiten dat er lokaal afwijkingen in de bodem voorkomen. Klijn Bodemonderzoek B.V. acht zich niet aansprakelijk voor de schade die hieruit voort kan vloeien.

Het uitgevoerde onderzoek is een momentopname, waardoor de onderzoeksresultaten een beperkte geldigheid hebben. Beïnvloeding van grond- en grondwaterkwaliteit zal ook plaats kunnen vinden na uitvoering van een onderzoek, bijvoorbeeld door het bouwrijp maken van de locatie, aanvoer van grond van elders zonder kwaliteitsgegevens of verspreiding van verontreinigingen van verder gelegen terreinen via het grondwater. Naarmate de periode tussen uitvoering van het onderzoek en het gebruik van de resultaten langer wordt, zal meer voorzichtigheid betracht moeten worden bij het gebruik van de gegevens.

De conclusies zijn deels gebaseerd op de analyse van gegevens die door de opdrachtgever en derden zijn verstrekt. Wij nemen daarom geen verantwoording voor de gevolgen van fouten door verzuiming in informatie of factoren dan wel informatie die niet toegankelijk was voor ons, of die wij niet hebben kunnen achterhalen in het normale verloop van het onderzoek.

Bijlage 1: Ligging van de locatie en kadastrale kaart

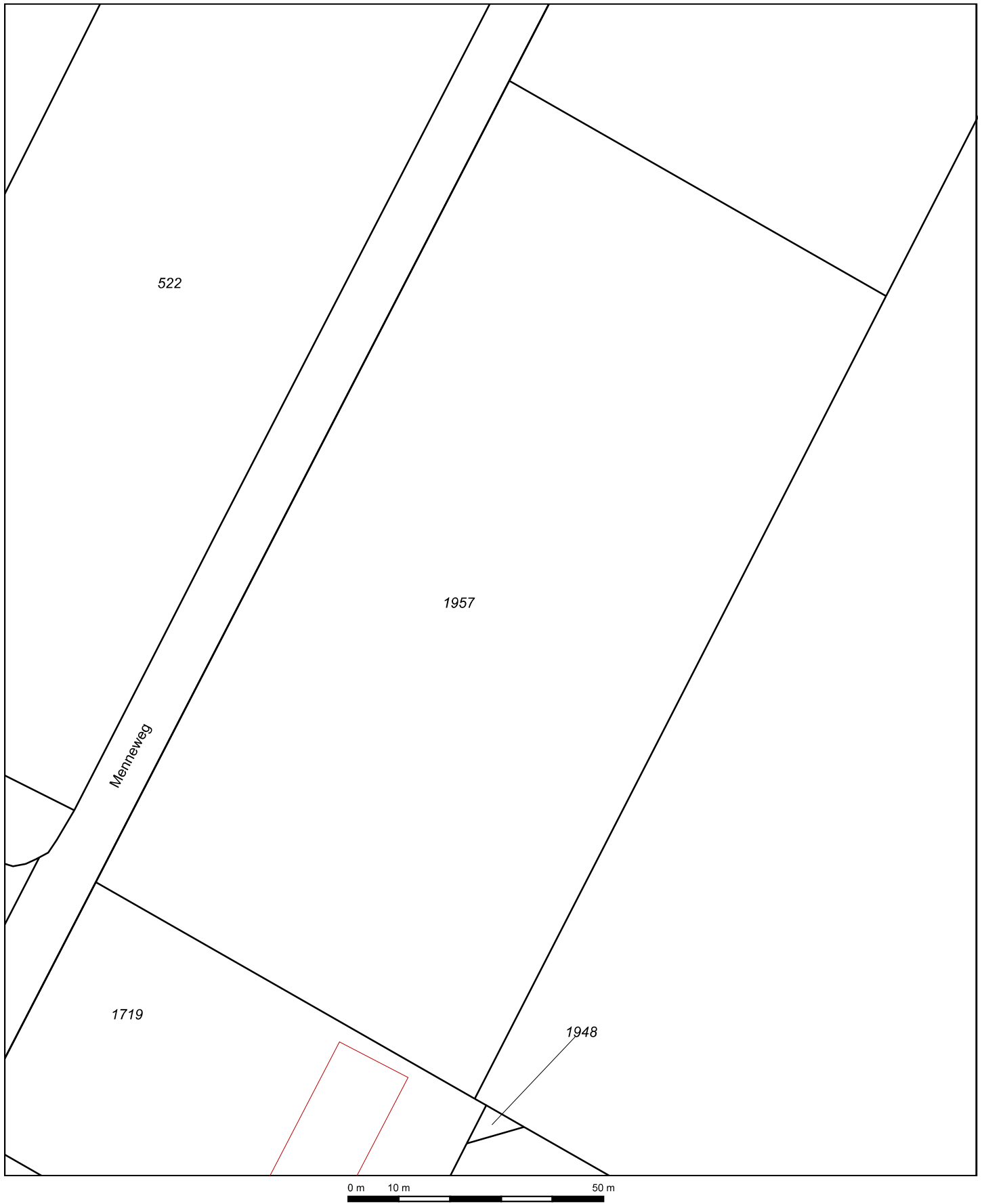

Deze kaart is noordgericht		Schaal 1:1000	
12345	Perceelnummer	Kadastrale gemeente	SMILDE
25	Huisnummer	Sectie	D
—	Kadastrale grens	Perceel	1957
—	Voorlopige grens		
—	Bebouwing		
—	Overige topografie		

Voor een eensluitend uittreksel, Apeldoorn, 12 oktober 2012
De bewaarder van het kadaster en de openbare registers

Aan dit uittreksel kunnen geen betrouwbare maten worden ontleend.
De Dienst voor het kadaster en de openbare registers behoudt zich de intellectuele eigendomsrechten voor, waaronder het auteursrecht en het databankenrecht.



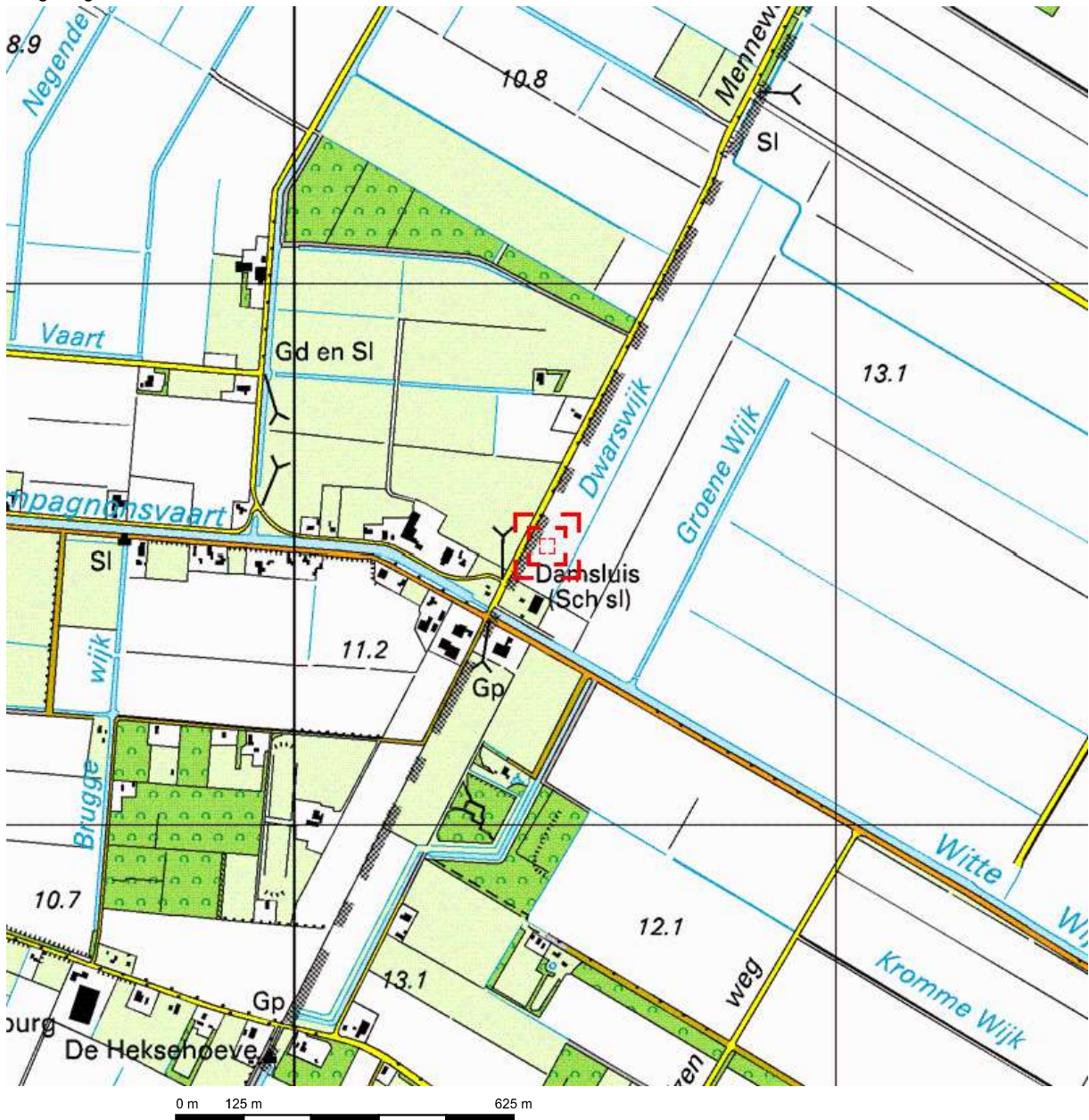

Deze kaart is noordgericht.

Schaal 1: 12500

Hier bevindt zich Kadastraal object SMILDE D 1957
Kymmelswijk, SMILDE

















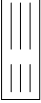

© De auteursrechten en databankenrechten zijn voorbehouden aan de Topografische Dienst Kadaster.



<p>bebouwd gebied</p> <p>a huizenblok, groot gebouw b huizen c hoogbouw d kas</p> <p>wegen</p> <p>autosnelweg hoofdweg met gescheiden rijbanen hoofdweg regionale weg met gescheiden rijbanen regionale weg lokale weg met gescheiden rijbanen lokale weg weg met losse of slechte verharding onverharde weg straat/overige weg wandelgebied fietspad pad, voetpad weg in aanleg weg in ontwerp</p> <p>viaduct tunnel vaste brug beweegbare brug brug op pijlers</p>	<p>spoorwegen</p> <p>spoorweg: enkelspoor spoorweg: dubbelspoor spoorweg: driesporig spoorweg: viersporig</p> <p>a station b laadperron tram a metro bovengronds b metrostation</p> <p>hydrografie</p> <p>waterloop: smaller dan 3 m waterloop: 3-6 m breed waterloop: breder dan 6 m</p> <p>a schutsluis b brug c vonder d koedam a grondduiker b stuw c duiker d sluis</p> <p>bodemgebruik</p> <p>a weide met sloten b bouwland met greppels c boomgaard d fruitkwekerij e boomkwekerij f weide met populieren g loofbos h naaldbos i gemengd bos j griend k heide l zand m dras en riet n heg en houtwal</p>	<p>overige symbolen</p> <p>a + b ● c ● d ● e ● f *</p> <p>a ↑ b ↑ c ↑ d ↑ a ↑ b ↑ c ↑ d ↑ a × b × c × d ↑ a ↑ b ↑ c ↑ a ● b ● c ● a + b . c . d ● a ▲ b ● c ● d ●</p> <p>a kerk, moskee b toren, hoge koepel c kerk, moskee met toren d markant object e watertoren f vuurtoren</p> <p>a gemeentehuis b postkantoor c politiebureau d wegwijzer a kapel b kruis c viampijp d telescoop a windmolen b watermolen c windmolentje d windturbine a oliepompijnstallatie b seirmast c zendmast a hunebed b monument c poldergemaal a begraafplaats b boom c paal d opslagtank a kampeertrein b sportcomplex c ziekenhuis</p> <p>— schietbaan — afrastering — hoogspanningsleiding met mast — muur — geluidswering</p>
--	--	---

Bijlage 2: Boorprofielen en legenda

Betekenis van afkortingen

G/g	: grind/grindig		A/a	: Verharding		Blinde buis	:	
Z/z	: zand/zandig		X/x	: Lucht		Klei-afdichting	:	
L/s	: leem/siltig		W/w	: Water		Filter	:	
K/k	: klei/kleiig		Y/y	: Slib		Grondwaterst.	:	
V/h	: veen/humeus					<i>Afdichtingen</i>		
m	: mineraal arm					Bentoniet	:	
Overig								
			Ongeroerd monster	:		Geroerd monster	:	

Mate van verontreiniging

☉	: lichte geur	☐	: licht kooldeeltjes	◇	: licht plantenresten
◐	: matige geur	◐	: matig kooldeeltjes	◐	: matig plantenresten
◑	: sterke geur	◑	: sterk kooldeeltjes	◑	: sterk plantenresten
●	: uiterste geur	■	: uiterst kooldeeltjes	◆	: uiterst plantenresten
☉	: lichte olie-water reactie	☐	: licht puin		
◐	: matige olie-water reactie	◐	: matig puin		
◑	: sterke olie-water reactie	◑	: sterk puin		
●	: uiterste olie-water reactie	■	: uiterst puin		

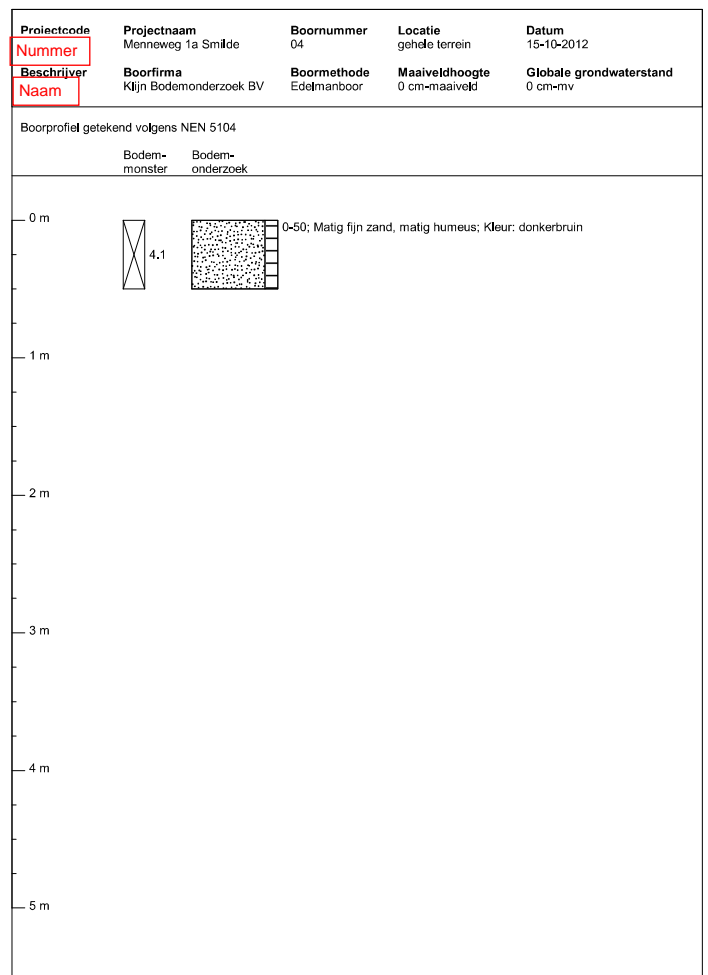
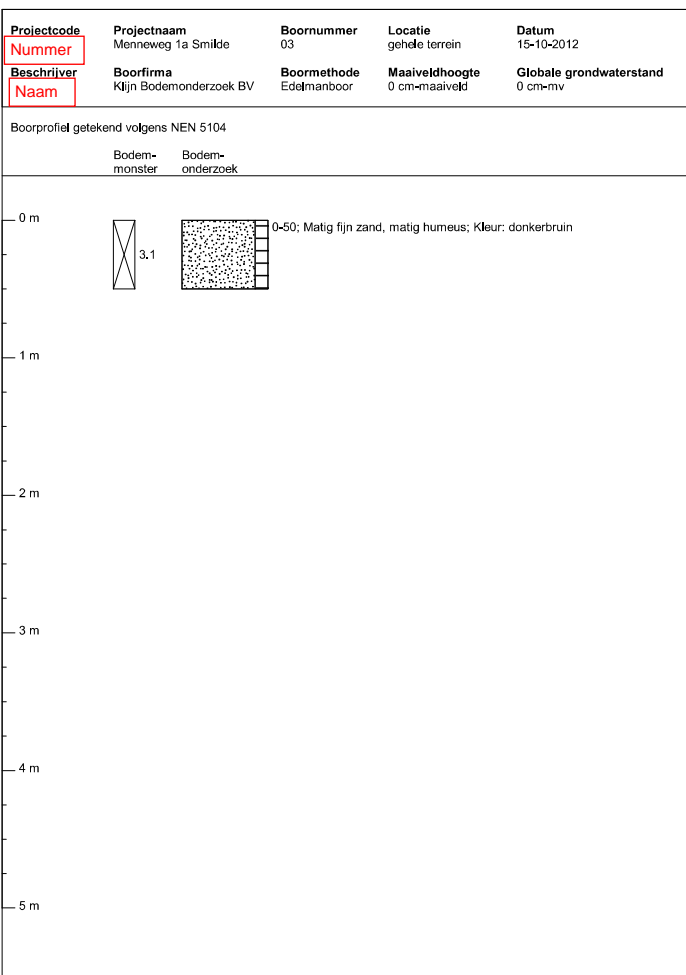
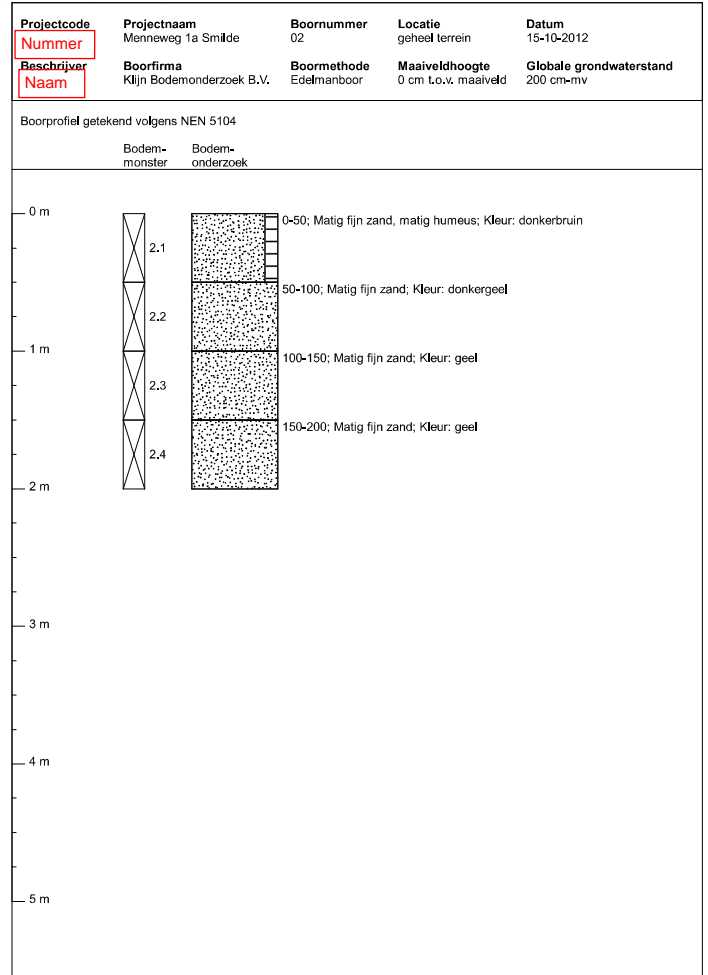
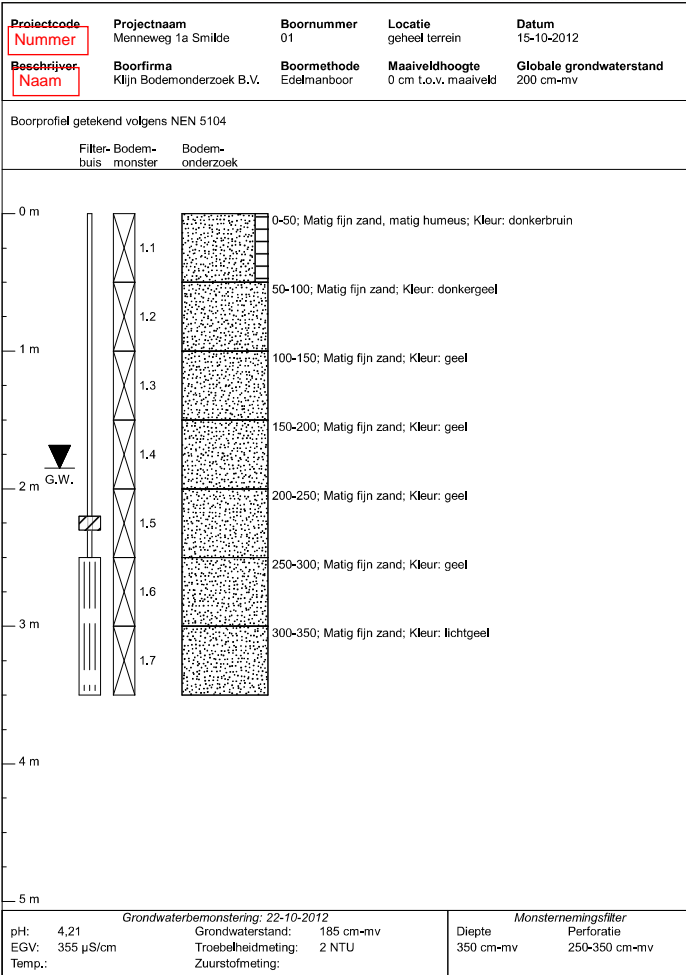

Projectcode Nummer	Projectnaam Mennweg 1a Smilde	Boornummer 05	Locatie gehele terrein	Datum 15-10-2012
Beschrijver Naam	Boorfirma Klijn Bodemonderzoek BV	Boormethode Edelmanboor	Maaiveldhoogte 0 cm-maaiveld	Globale grondwaterstand 0 cm-mv

Boorprofiel getekend volgens NEN 5104

Bodem-
monster Bodem-
onderzoek

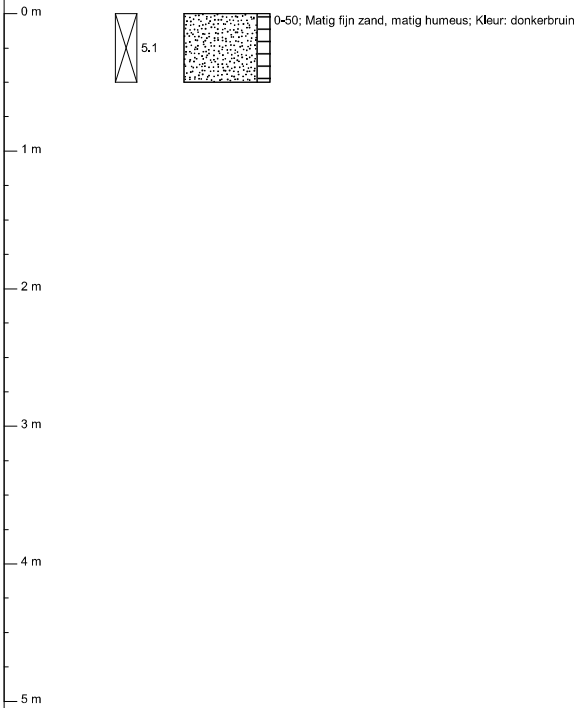

Projectcode Nummer	Projectnaam Mennweg 1a Smilde	Boornummer 06	Locatie gehele terrein	Datum 15-10-2012
Beschrijver Naam	Boorfirma Klijn Bodemonderzoek BV	Boormethode Edelmanboor	Maaiveldhoogte 0 cm-maaiveld	Globale grondwaterstand 0 cm-mv

Boorprofiel getekend volgens NEN 5104

Bodem-
monster Bodem-
onderzoek

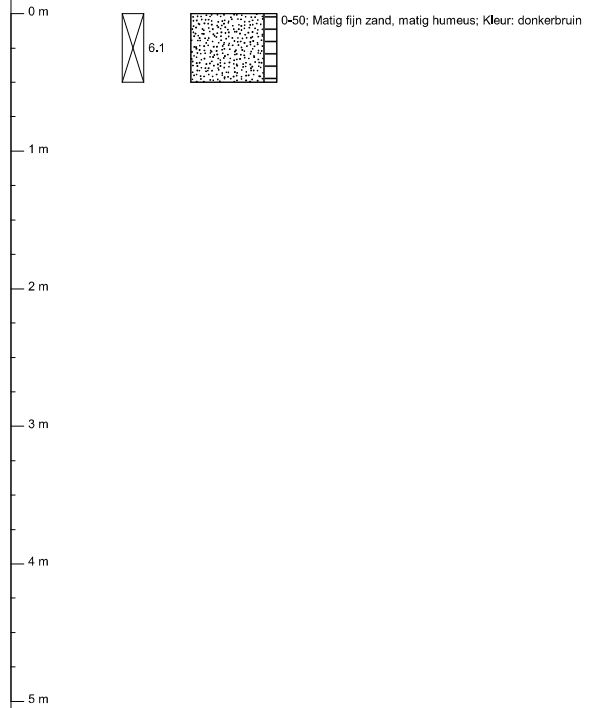

Projectcode Nummer	Projectnaam Mennweg 1a Smilde	Boornummer 07	Locatie gehele terrein	Datum 15-10-2012
Beschrijver Naam	Boorfirma Klijn Bodemonderzoek BV	Boormethode Edelmanboor	Maaiveldhoogte 0 cm-maaiveld	Globale grondwaterstand 0 cm-mv

Boorprofiel getekend volgens NEN 5104

Bodem-
monster Bodem-
onderzoek

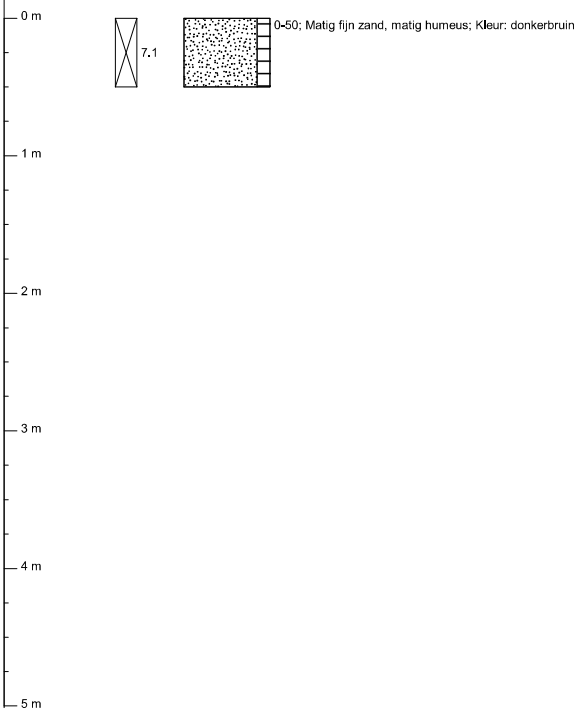

Projectcode Nummer	Projectnaam Mennweg 1a Smilde	Boornummer 08	Locatie gehele terrein	Datum 15-10-2012
Beschrijver Naam	Boorfirma Klijn Bodemonderzoek BV	Boormethode Edelmanboor	Maaiveldhoogte 0 cm-maaiveld	Globale grondwaterstand 0 cm-mv

Boorprofiel getekend volgens NEN 5104

Bodem-
monster Bodem-
onderzoek

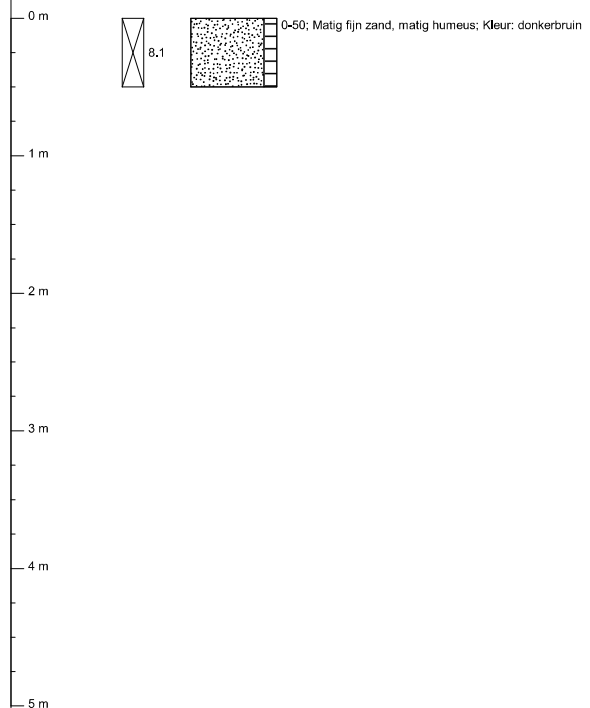

Bijlage 3: Analyserapporten

AL-West B.V.

Handelskade 39, 7417 DE Deventer, Netherlands
Postbus 693, 7400 AR Deventer
Tel. +31(0)570 788110, Fax +31(0)570 788108
e-Mail: info@al-west.nl, www.al-west.nl

AGROLAB
group



KLIJN BODEMONDERZOEK B.V.
Dhr. C. Klijn
OUDLANDSEWEG 1
9682 XT OOSTWOLD

Datum 22.10.2012
Relatienr 35005721
Opdrachtnr. 335351
Blad 1 van 4

ANALYSERAPPORT

Opdracht 335351 Bodem / Eluaat

Opdrachtgever 35005721 KLIJN BODEMONDERZOEK B.V.
Referentie Menneweg 1a Smilde
Opdrachtacceptatie 16.10.12
Monsternemer Opdrachtgever

Geachte heer, mevrouw,

Hierbij zenden wij U de resultaten van het door u aangevraagde laboratoriumonderzoek.
De analyses zijn, tenzij anders vermeld, uitgevoerd overeenkomstig onze erkenning voor de werkzaamheid "Analyse voor milieuhygiënisch bodemonderzoek" van het Besluit Bodemkwaliteit.

Indien u gegevens wenst over de meetonzekerheden van een methode, kunnen wij u deze op verzoek verstrekken.

Dit rapport mag alleen in zijn geheel worden gereproduceerd. Eventuele bijlagen zijn onderdeel van het rapport.

Indien u nog vragen heeft of aanvullende informatie wenst, verzoeken wij u om contact op te nemen met Klantenservice.

Wij vertrouwen U met de toegezonden informatie van dienst te zijn.

Met vriendelijke groet,

AL-West B.V. , Tel.

Distributeur

KLIJN BODEMONDERZOEK B.V. , Klijn Bodemonderzoek



Opdracht 335351 Bodem / Eluaat

Monsternr.	Monstername	Monsteromschrijving
894767	15.10.2012	1.1, 2.1, 3.1, 4.1, 5.1, 6.1, 7.1, 8.1>MM1
894776	15.10.2012	1.2, 1.3, 1.4, 2.2, 2.3, 2.4>MM2

Eenheid	894767	894776
	1.1, 2.1, 3.1, 4.1, 5.1, 6.1, 7.1, 8.1>MM1	1.2, 1.3, 1.4, 2.2, 2.3, 2.4>MM2

Algemene monstervoorbehandeling

Voorbehandeling conform AS3000		++	++
Koningswater ontsluiting		++	++
Droge stof	%	85,1	91,1
IJzer (Fe2O3)	% Ds	<5,0	--

Klassiek Chemische Analyses

Organische stof	% Ds	4,9 ^{xj}	--
Carbonaten dmv asrest	% Ds	1,5	--

Fracties (sedigraaf)

Fractie < 2 µm	% Ds	1,7	--
----------------	------	-----	----

Metalen

Barium (Ba)	mg/kg Ds	<20	<20
Cadmium (Cd)	mg/kg Ds	<0,20	<0,20
Cobalt (Co)	mg/kg Ds	2,0	<1,0
Koper (Cu)	mg/kg Ds	8,3	<5,0
Kwik (Hg)	mg/kg Ds	0,11	<0,05
Lood (Pb)	mg/kg Ds	42	<10
Molybdeen (Mo)	mg/kg Ds	<1,5	<1,5
Nikkel (Ni)	mg/kg Ds	<4,0	<4,0
Zink (Zn)	mg/kg Ds	27	<20

PAK

Anthraceen	mg/kg Ds	<0,050	<0,050
Benzo(a)anthraceen	mg/kg Ds	<0,050	<0,050
Benzo(ghi)peryleen	mg/kg Ds	<0,050	<0,050
Benzo(k)fluorantheen	mg/kg Ds	<0,050	<0,050
Benzo-(a)-Pyreen	mg/kg Ds	<0,050	<0,050
Chryseen	mg/kg Ds	<0,050	<0,050
Fenanthreen	mg/kg Ds	<0,050	0,072
Fluorantheen	mg/kg Ds	<0,050	<0,050
Indeno-(1,2,3-c,d)pyreen	mg/kg Ds	<0,050	<0,050
Naftaleen	mg/kg Ds	<0,050	<0,050
Som PAK (VROM)	mg/kg Ds	n.a.	0,072 ^{xj}
Som PAK (VROM) (Factor 0,7)	mg/kg Ds	0,35 ^{#j}	0,39 ^{#j}

Minerale olie

Koolwaterstoffractie C10-C40	mg/kg Ds	31	<20
Koolwaterstoffractie C10-C12	mg/kg Ds	<4,0	<4,0
Koolwaterstoffractie C12-C16	mg/kg Ds	<4,0	<4,0
Koolwaterstoffractie C16-C20	mg/kg Ds	<2,0	<2,0

**Opdracht 335351 Bodem / Eluaat**

	Eenheid	894767 1.1, 2.1, 3.1, 4.1, 5.1, 6.1, 7.1, 8.1>MM1	894776 1.2, 1.3, 1.4, 2.2, 2.3, 2.4>MM2
Minerale olie			
Koolwaterstoffractie C20-C24	mg/kg Ds	2,8	<2,0
Koolwaterstoffractie C24-C28	mg/kg Ds	5,2	<2,0
Koolwaterstoffractie C28-C32	mg/kg Ds	13	<2,0
Koolwaterstoffractie C32-C36	mg/kg Ds	5,9	<2,0
Koolwaterstoffractie C36-C40	mg/kg Ds	<2,0	<2,0
Polychloorbifenylen			
PCB 28	mg/kg Ds	<0,0010	<0,0010
PCB 52	mg/kg Ds	<0,0010	<0,0010
PCB 101	mg/kg Ds	<0,0010	<0,0010
PCB 118	mg/kg Ds	<0,0010	<0,0010
PCB 138	mg/kg Ds	<0,0010	<0,0010
PCB 153	mg/kg Ds	<0,0010	<0,0010
PCB 180	mg/kg Ds	<0,0010	<0,0010
Som PCB (7 Ballschmitter)	mg/kg Ds	n.a.	n.a.
Som PCB (7 Ballschmitter) (Factor 0,7)	mg/kg Ds	0,0049 ^{#)}	0,0049 ^{#)}

Verklaring: "<" of na betekent dat het gehalte van de component lager is dan de rapportagegrens.

x) Gehaltes beneden de rapportagegrens zijn niet mee inbegrepen.

#) Bij deze som zijn resultaten "<rapportagegrens" vermenigvuldigd met 0,7; indien een som is berekend uit minimaal één verhoogde rapportagegrens, dan dient voor het resultaat "<" gelezen te worden.

Het organische stof gehalte wordt gecorrigeerd voor het lutum gehalte, als geen lutum bepaald is wordt gecorrigeerd als ware het lutum gehalte 5,4%

Begin van de analyses: 16.10.12

Einde van de analyses: 22.10.12

De onderzoeksresultaten hebben alleen betrekking op het aangeleverde monstermateriaal. Monsters met onbekende herkomst, kunnen slechts beperkt gecontroleerd worden op plausibiliteit.

AL-West B.V. , Tel.

Dit elektronisch gegenereerde rapport is gecontroleerd en vrijgegeven. In overeenstemming met de vereisten van NEN EN ISO/IEC 17025:2005 voor eenvoudige rapportage is dit rapport zonder handtekening rechtsgeldig.

Distributeur

KLIJN BODEMONDERZOEK B.V. , Klijn Bodemonderzoek

**AL-West B.V.**

Handelskade 39, 7417 DE Deventer, Netherlands
Postbus 693, 7400 AR Deventer
Tel. +31(0)570 788110, Fax +31(0)570 788108
e-Mail: info@al-west.nl, www.al-west.nl

Opdracht 335351 Bodem / Eluaat

Blad 4 van 4

Toegepaste methoden**Grond**

eigen methode: n) Koolwaterstoffractie C10-C12 Koolwaterstoffractie C12-C16 Koolwaterstoffractie C16-C20 Koolwaterstoffractie C20-C24
Koolwaterstoffractie C24-C28 Koolwaterstoffractie C28-C32 Koolwaterstoffractie C32-C36 Koolwaterstoffractie C36-C40

eigen methode: Carbonaten dmv asrest

Gelijkwaardig aan NEN 5739: n) Jzer (Fe₂O₃)

Glw. NEN-ISO 11465; cf. NEN-EN 12880; cf. AS3000: Droge stof

Protocollen AS 3000: Som PCB (7 Ballschmitter) Som PCB (7 Ballschmitter) (Factor 0,7)

Protocollen AS 3000: Voorbehandeling conform AS3000

Protocollen AS 3000 / Protocollen AS 3200: Koolwaterstoffractie C10-C40 Som PAK (VROM) Som PAK (VROM) (Factor 0,7)

Protocollen AS 3000 / Protocollen AS 3200: Organische stof Koningswater ontsluiting Barium (Ba) Lood (Pb) Cadmium (Cd) Cobalt (Co)
Koper (Cu) Molybdeen (Mo) Nikkel (Ni) Kwik (Hg) Zink (Zn) Fractie < 2 µm

n) Niet geaccrediteerd

Chromatogram for Order No. 335351, Analysis No. 894767, created at 19.10.2012 06:40:22

Monsteromschrijving: 1.1, 2.1, 3.1, 4.1, 5.1, 6.1, 7.1, 8.1>MM1



*OLIE06 E:\RAWDATA\2012\10\18\B_036_894767_1.D

Chromatogram for Order No. 335351, Analysis No. 894776, created at 22.10.2012 06:40:10

Monsteromschrijving: 1.2, 1.3, 1.4, 2.2, 2.3, 2.4>MM2



AL-West B.V.

Handelskade 39, 7417 DE Deventer, Netherlands
Postbus 693, 7400 AR Deventer
Tel. +31(0)570 788110, Fax +31(0)570 788108
e-Mail: info@al-west.nl, www.al-west.nl

AGROLAB
group



KLIJN BODEMONDERZOEK B.V.
Dhr. C. Klijn
OUDLANDSEWEG 1
9682 XT OOSTWOLD

Datum 29.10.2012
Relatienr 35005721
Opdrachtnr. 335650
Blad 1 van 4

ANALYSERAPPORT

Opdracht 335650 Water

Opdrachtgever 35005721 KLIJN BODEMONDERZOEK B.V.
Referentie 12KL320 Menneweg 1a Smilde
Opdrachtacceptatie 23.10.12
Monsternemer Opdrachtgever

Geachte heer, mevrouw,

Hierbij zenden wij U de resultaten van het door u aangevraagde laboratoriumonderzoek.
De analyses zijn, tenzij anders vermeld, uitgevoerd overeenkomstig onze erkenning voor de werkzaamheid "Analyse voor milieuhygiënisch bodemonderzoek" van het Besluit Bodemkwaliteit.

Indien u gegevens wenst over de meetonzekerheden van een methode, kunnen wij u deze op verzoek verstrekken.

Dit rapport mag alleen in zijn geheel worden gereproduceerd. Eventuele bijlagen zijn onderdeel van het rapport.

Indien u nog vragen heeft of aanvullende informatie wenst, verzoeken wij u om contact op te nemen met Klantenservice.

Wij vertrouwen U met de toegezonden informatie van dienst te zijn.

Met vriendelijke groet,

AL-West B.V. , Tel.

Distributeur

KLIJN BODEMONDERZOEK B.V. , Klijn Bodemonderzoek



**AL-West B.V.**

Handelskade 39, 7417 DE Deventer, Netherlands
Postbus 693, 7400 AR Deventer
Tel. +31(0)570 788110, Fax +31(0)570 788108
e-Mail: info@al-west.nl, www.al-west.nl

Opdracht 335650 Water

Blad 2 van 4

Monsternr.	Monsteromschrijving	Monstername	Monsternamepunt
896620	01-Peilbuis 1	22.10.2012	

Eenheid 896620
01-Peilbuis 1

Metalen

Barium (Ba)	µg/l	130
Cadmium (Cd)	µg/l	<0,80
Cobalt (Co)	µg/l	<20
Koper (Cu)	µg/l	17
Kwik (Hg)	µg/l	<0,05
Lood (Pb)	µg/l	<15
Molybdeen (Mo)	µg/l	<5,0
Nikkel (Ni)	µg/l	<15
Zink (Zn)	µg/l	79

Aromaten

Benzeen	µg/l	<0,20
Tolueen	µg/l	<0,50
Ethylbenzeen	µg/l	<0,50
<i>m,p</i> -Xyleen	µg/l	<0,20
<i>ortho</i> -Xyleen	µg/l	<0,10
Som Xylenen	µg/l	n.a.
Som Xylenen (Factor 0,7)	µg/l	0,21 [#]
Naftaleen	µg/l	<0,050
Styreen	µg/l	<0,50

Chloorhoudende koolwaterstoffen

Dichloormethaan	µg/l	<0,20
Trichloormethaan (Chloroform)	µg/l	<0,50
Tetrachloormethaan (Tetra)	µg/l	<0,10
1,1-Dichloorethaan	µg/l	<0,50
1,2-Dichloorethaan	µg/l	<0,50
1,1,1-Trichloorethaan	µg/l	<0,10
1,1,2-Trichloorethaan	µg/l	<0,10
Vinylchloride	µg/l	<0,20
<i>1,1</i> -Dichlooretheen	µg/l	<0,10
<i>Cis</i> -1,2-Dichlooretheen	µg/l	<0,10
<i>trans</i> -1,2-Dichlooretheen	µg/l	<0,10
Som cis/trans- 1,2-Dichlooretheen	µg/l	n.a.
Som cis/trans-1,2-Dichlooretheen (Factor 0,7)	µg/l	0,14 [#]
Som Dichlooretheen	µg/l	n.a.

**AL-West B.V.**

Handelskade 39, 7417 DE Deventer, Netherlands
Postbus 693, 7400 AR Deventer
Tel. +31(0)570 788110, Fax +31(0)570 788108
e-Mail: info@al-west.nl, www.al-west.nl

Opdracht 335650 Water

Blad 3 van 4

Eenheid **896620**
01-Peilbuis 1

Chloorhoudende koolwaterstoffen

Som Dichlooretheen (Factor 0,7)	µg/l	0,21^{#)}
Trichlooretheen (Tri)	µg/l	<0,50
Tetrachlooretheen (Per)	µg/l	<0,10
1,1-Dichloorpropaan	µg/l	<0,20
1,2-Dichloorpropaan	µg/l	<0,20
1,3-Dichloorpropaan	µg/l	<0,20
Som Dichloorpropanen	µg/l	n.a.
Som Dichloorpropanen (Factor 0,7)	µg/l	0,42^{#)}

Minerale olie

Koolwaterstoffractie C10-C40	µg/l	<100
Koolwaterstoffractie C10-C12	µg/l	<20
Koolwaterstoffractie C12-C16	µg/l	<20
Koolwaterstoffractie C16-C20	µg/l	<10
Koolwaterstoffractie C20-C24	µg/l	<10
Koolwaterstoffractie C24-C28	µg/l	<10
Koolwaterstoffractie C28-C32	µg/l	<10
Koolwaterstoffractie C32-C36	µg/l	<10
Koolwaterstoffractie C36-C40	µg/l	<10

Broomhoudende koolwaterstoffen

Tribroommethaan (bromoform)	µg/l	<0,50
-----------------------------	------	-----------------

Verklaring: "<" of na betekent dat het gehalte van de component lager is dan de rapportagegrens.

#) Bij deze som zijn resultaten "<rapportagegrens" vermenigvuldigd met 0,7; indien een som is berekend uit minimaal één verhoogde rapportagegrens, dan dient voor het resultaat "<" gelezen te worden.

Begin van de analyses: 23.10.12

Einde van de analyses: 29.10.12

De onderzoeksresultaten hebben alleen betrekking op het aangeleverde monstermateriaal. Monsters met onbekende herkomst, kunnen slechts beperkt gecontroleerd worden op plausibiliteit.

AL-West B.V. , Tel.

Dit elektronisch gegenereerde rapport is gecontroleerd en vrijgegeven. In overeenstemming met de vereisten van NEN EN ISO/IEC 17025:2005 voor eenvoudige rapportage is dit rapport zonder handtekening rechtsgeldig.

Distributeur

KLIJN BODEMONDERZOEK B.V. , Klijn Bodemonderzoek

**AL-West B.V.**

Handelskade 39, 7417 DE Deventer, Netherlands
Postbus 693, 7400 AR Deventer
Tel. +31(0)570 788110, Fax +31(0)570 788108
e-Mail: info@al-west.nl, www.al-west.nl

Opdracht 335650 Water

Blad 4 van 4

Toegepaste methoden

Protocollen AS 3100: Dichloormethaan Tribroommethaan (bromoform) Benzeen Trichloormethaan (Chloroform) Tetrachloormethaan (Tetra)
Tolueen Ethylbenzeen 1,1-Dichloorethaan 1,2-Dichloorethaan Som Xylenen Naftaleen Styreen 1,1,1-Trichloorethaan
1,1,2-Trichloorethaan Vinylchloride Trichlooretheen (Tri) Tetrachlooretheen (Per) Som Dichloorpropanen
Koolwaterstoffractie C10-C40

Protocollen AS 3100: n) Som cis/trans- 1,2-Dichlooretheen Som cis/trans-1,2-Dichlooretheen (Factor 0,7) Koolwaterstoffractie C10-C12
Koolwaterstoffractie C12-C16 Koolwaterstoffractie C16-C20 Koolwaterstoffractie C20-C24 Koolwaterstoffractie C24-C28
Koolwaterstoffractie C28-C32 Koolwaterstoffractie C32-C36 Koolwaterstoffractie C36-C40

Protocollen AS 3100: Barium (Ba) Lood (Pb) Cadmium (Cd) Cobalt (Co) Koper (Cu) Molybdeen (Mo) Nikkel (Ni) Kwik (Hg) Zink (Zn)
Som Xylenen (Factor 0,7) Som Dichlooretheen Som Dichlooretheen (Factor 0,7) Som Dichloorpropanen (Factor 0,7)

n) Niet geaccrediteerd

Chromatogram for Order No. 335650, Analysis No. 896620, created at 25.10.2012 05:41:10

Monsteromschrijving: 01-Peilbuis 1

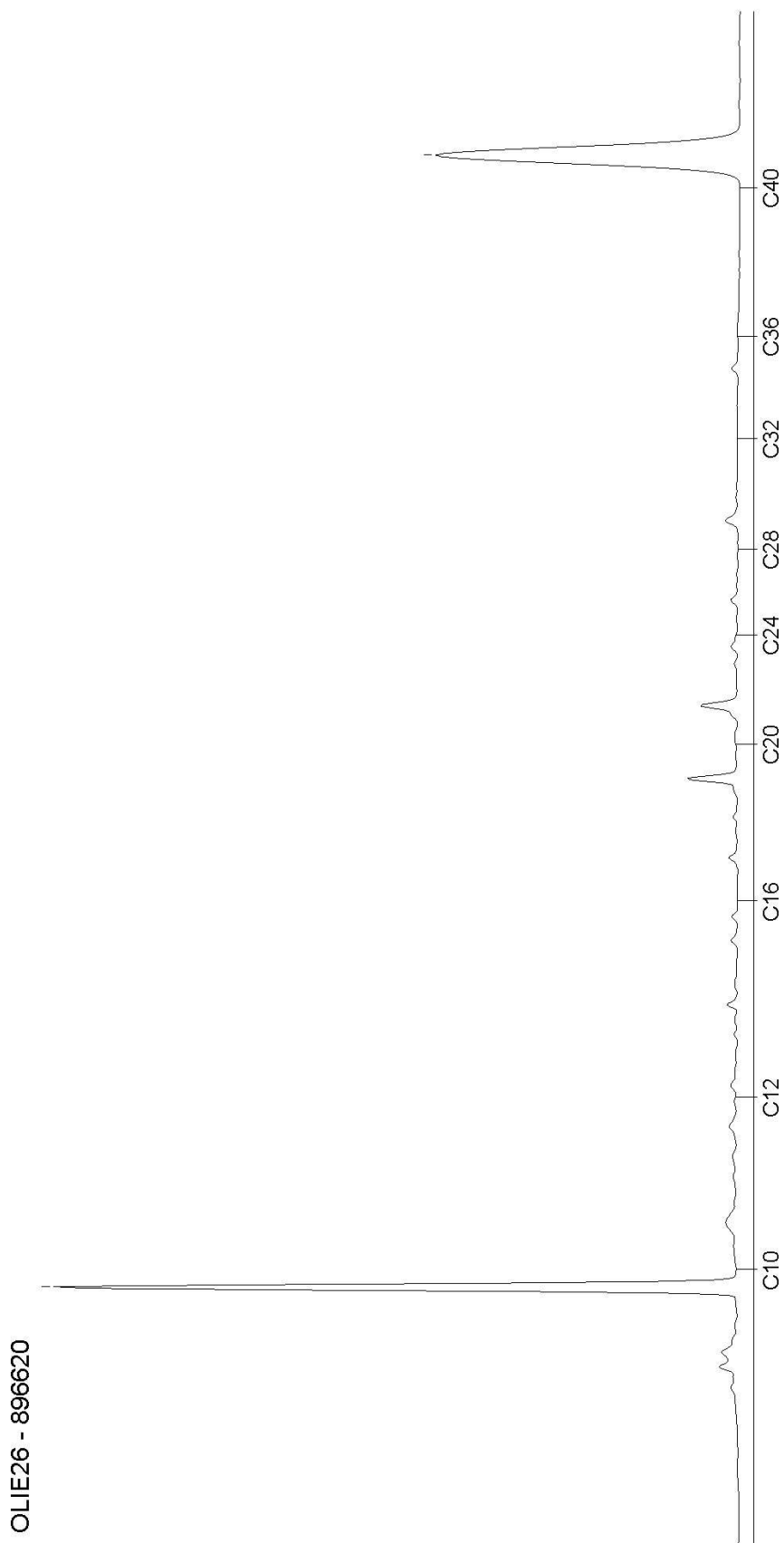

Bijlage 4: Toelichting toetsingskader

Toelichting toetsingskader

De analyseresultaten zijn beoordeeld aan de hand van het toetsingskader van het Regeling Bodemkwaliteit en de circulaire Bodemsanering 2006.

Grond

Achtergrondwaarden (A)

In het Regeling Bodemkwaliteit wordt de term “Achtergrondwaarden” gebruikt. De achtergrondwaarden zijn gebaseerd op het onderzoek “Achtergrondwaarden 2000” (AW2000). Hierin zijn gehalten vastgesteld van een groot aantal stoffen in bodem van natuur- en landbouwgronden in Nederland.

Criterium voor nader onderzoek ($^{1/2}(A+I)$)

Het vaststellen in hoeverre sprake is van een geval van ernstige bodemverontreiniging (vaststellen saneringsnoodzaak) wordt bepaald middels de uitvoering van een nader onderzoek. Dit nader onderzoek dient plaats te vinden indien het *criterium voor nader onderzoek* [$^{1/2}(A+I)$; gemiddelde van de som van achtergrond- en interventiewaarde] wordt overschreden.

Interventiewaarden (I)

De interventiewaarden geven het concentratieniveau voor verontreinigde stoffen aan waarboven sprake is van ernstige bodemverontreiniging. In bijzondere situaties kan ook bij concentraties beneden de interventiewaarden sprake zijn van een geval van ernstige verontreiniging. De interventiewaarden zijn gebaseerd op de risico's voor de volksgezondheid en het ecosysteem.

Grondwater

Voor de beoordeling van grondwater worden streef- en interventiewaarden onderscheiden. Deze hebben de volgende betekenis:

Streefwaarden (S)

De streefwaarden geven het uiteindelijk te bereiken kwaliteitsniveau voor de bodem aan. De streefwaarden hebben betrekking op de in de natuur voorkomende achtergrondconcentraties, of detectiegrenzen bij stoffen die niet in natuurlijke milieus voorkomen.

Criterium voor nader onderzoek ($^{1/2}(S+I)$)

Het vaststellen in hoeverre sprake is van een geval van ernstige bodemverontreiniging (vaststellen saneringsnoodzaak) wordt bepaald middels de uitvoering van een nader onderzoek. Dit nader onderzoek dient plaats te vinden indien het *criterium voor nader onderzoek* [$^{1/2}(S+I)$; gemiddelde van de som van streef- en interventiewaarde] wordt overschreden.

Interventiewaarden (I)

De interventiewaarden geven het concentratieniveau voor verontreinigde stoffen aan waarboven sprake is van ernstige bodemverontreiniging. In bijzondere situaties kan ook bij concentraties beneden de interventiewaarden sprake zijn van een geval van ernstige verontreiniging. De interventiewaarden zijn gebaseerd op de risico's voor de volksgezondheid en het ecosysteem.

Bijlage 5: Overzicht posities monsternamepunten

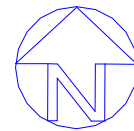

Legenda

	peilbuis
	boring
	onderzoekslocatie
	gras/akkerland

Klijn

Bodemonderzoek

schaal: 1 : 1.000 formaat: A4

datum: 24-10-2012 getekend:

Nummer bijlage: 05

project: Menneweg 1a te Smilde

projectnummer:

Overzicht posities monsternamenpunten